安心して暮らせる、福祉のまちづくりの実現をめざします

つばたまち

社協だより

津幡町社会福祉協議会
Town Tsubata Social welfare council

2022 Winter
VOL.58
令和４年２月発行

学校ボランティア 車いすバスケット体験

パラリンピックで人気の車いすバスケットを、中条小学校６年生・井上小学校４年生で体験しました。

※7ページに関連記事

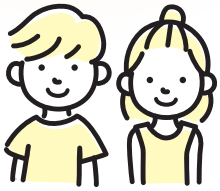

ありがとうございました！

車輌寄付（12月2日）

第48回生命保険協会福祉募金贈呈式にて、一般社団法人生命保険協会石川県協会より、軽自動車（アルト）の寄付を頂きました。心より感謝申し上げます。

寄附金贈呈（12月17日）

明治安田生命津幡営業所より、津幡町の生活困窮者支援を目的に寄附金を頂きました。

令和２年度 津幡町社会福祉協議会

決算・事業報告

決算報告

（単位：円）

収　入	52,976,537
寄附金収入	133,082
補助金収入	15,053,640
受託金収入	26,357,300
その他収入	556,080
前期末支払資金残高	10,876,435

支　出	52,976,537
法人運営事業	8,258,477
地域福祉活動推進事業	206,477
心配ごと相談事業	350,365
ボランティアセンター管理事業	6,381,114
地域ささえあい事業	178,817
安心生活基盤構築事業	332,092
介護支援ボランティアポイント事業	2,632,822
地域介護予防活動支援事業	3,894,446
生活支援体制整備事業	6,298,337
生活福祉資金貸付事業	1,211,261
学習支援事業	1,609,477
福祉サービス利用支援事業	859,585
子育て支援事業	4,983,269
子育てサポートセンター事業	4,598,596
当期末支払資金残高	11,181,402

収入 52,976,537 円

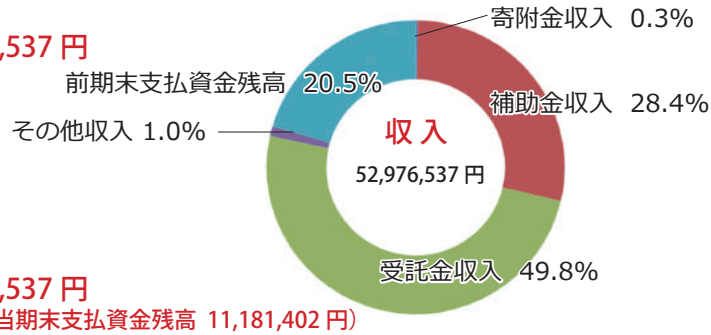

支出 52,976,537 円
（うち当期末支払資金残高 11,181,402 円）

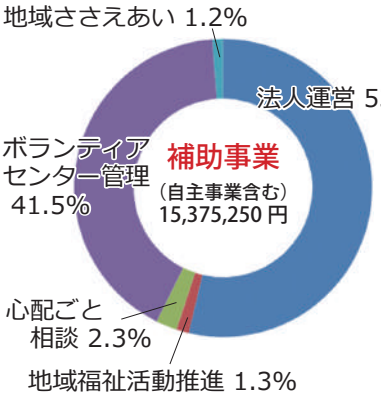

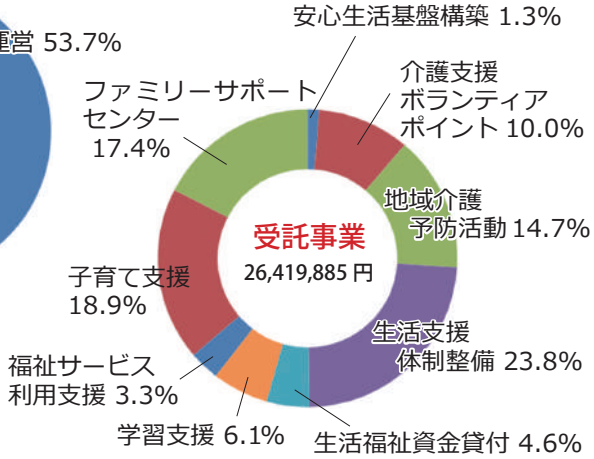

事業報告

【法人運営事業】

●理事会 (2)・評議員会 (2)・評議委員選任・解任委員会 (2) 監査会 (1) の開催
●たすけあい金庫貸付（5 件、貸付金 96 千円）
●第 12 回津幡町社会福祉大会開催
●社協だよりの発刊 (年 2 回発行)
●寄贈品の配給
生活困窮者 (18)、学童保育 (69)、福祉団体 (4)、福祉施設 (19)

【地域福祉活動推進事業】

●福祉活動推進事業
・第 2 期津幡町社会福祉活動計画中間評価

●ボランティア活動支援
・ボランティア基礎講座、災害ボランティア講座の開催
・ボランティア相談 、斡旋 、登録 (ボランティア登録 37 団体 2,490 人、個人 9 人)
・ジュニアボランティア活動普及事業「子どもができるボランティア (災害編) ／笠野・英田小学校」
・児童ボランティア活動普及事業協力校 (車いすバスケットボール体験／井上・中条小学校)
●心配ごと相談事業
・弁護士・司法書士・行政書士無料法律相談 (相談件数 53 件)
・心配ごと・行政相談 (相談件数 1 件)
●地域ささえあい事業
・利用会員 17 人、協力会員 15 人、活動件数 381 件
・地域ケア会議・担当者会議 (5 回)
●地域介護予防活動支援事業（町委託）
・津幡町いきいきサロン連絡会の活動支援 (サロン 63 箇所)
・各地区ネットワーク委員会による生活支援・介護予防活動の支援
●生活支援体制整備事業（町委託）
・生活支援体制づくり
●福祉サービス利用支援事業（県社協委託）
・福祉サービス利用支援 (延べ 129 回)
・生活支援員の育成（新規 2 名）権利擁護講座 (1 回)
●生活福祉資金貸付事業（県社協委託）
・相談件数 238 件、県社協貸付件数 102 件
●介護支援ボランティアポイント事業（町委託）
・介護支援ボランティア登録者 360 人、ポイント交換者 153 人、受入施設等 84 ヶ所
●学習支援事業（県・町委託）
・サマースクール (小学生 4 人延べ 5 回)
・学習教室 (中学生 7 人延べ 20 回)

【親子支援センター事業】

●子育て支援事業（町委託）
・親子支援センター運営 ／児童センター利用者数（保護者 778 人）、（子ども 810 人）
・中条地区「つどいのひろば」18 回／利用者数（保護者 127 人）、（子ども 127 人）
●ファミリー・サポート・センター事業（町委託）
・ファミリーサポートセンター運営 (利用会員 20 名、サポート会員 18 名、利用件数 79 件)
・多胎児家庭応援事業（利用者 2 世帯、17 時間）
・子育てサポーター養成講座及び研修会の開催

寄付

令和２年度に津幡町社会福祉協議会へご寄付いただきました。寄付金は、津幡町の社会福祉活動事業及びボランティア活動で役立たせて頂きます。

寄附者	単位：円
匿名（10 件）	28,000
浅田	65,000
小坂 武義	10,000
斉藤 貴史	10,000
髙本 治	10,000
西 廣俊	1,500
女性会書道夜の部（いきいきサロンへ）	8,582

たくさんの方々の
ご協力ありがとうございました！

令和３年度募金総額　**2,004,903 円**

戸別募金	1,629,412 円
職域募金	139,254 円
法人募金	15,000 円
学校募金	76,171 円
その他募金	145,066 円

赤い羽根共同募金

ありがとう！　令和３年度

共同募金

津幡町共同募金委員会

皆様の温かい募金が
地域のチカラとなっています。

《学校募金９校協力》

▲ 津幡小学校より

▲ 中条小学校より

◀ 刈安小学校の皆さん

《募金箱２店舗設置》

Aコープつばた店
カジマートみなみ店等で♪

▲ 学童保育制作の募金箱

歳末たすけあい募金

歳末たすけあい募金の助成は、12月に開催された審査委員会にて下記のとおり承認されました。

津幡町民の皆様からの温かな募金は次の対象者に配付されました。

令和３年度募金総額
2,880,721 円

【助成先】

在宅障害児	73 世帯
高齢施設入所者	335 名
障害施設通所・入所者	106 名
在宅要介護世帯	127 世帯
母子父子世帯	73 世帯
いきいきサロン運営費	59 箇所

▼災害義援金／募金を受け付け中！

- 令和３年長野県茅野市土石流災害義援金
- 令和３年８月大雨災害義援金
- 令和２年７月豪雨災害義援金
- 平成30年７月豪雨災害義援金

赤十字

日本赤十字社石川県支部津幡町分区

【赤十字講習会】

令和3年10月29日（金）

津幡中学校学校祭で、赤十字講習会が行われました。日赤災害ボランティアリーダー北村氏が「東日本大震災から10年」と題しての講演と、日赤石川県支部磯部氏が応急処置（止血）の方法を紹介しました。

【歳末たすけあい募金＆NHK 海外たすけあい募金】

募金総額　**50,494 円**

令和3年12月2日（木）

赤十字奉仕団と津幡中ＪＲＣによる募金活動が、Ａコープつばた店にて行われました。皆様ご協力ありがとうございました。

＜奉仕団／ JRC 街頭募金の様子＞

地域福祉活動（進捗状況）

第2期地域福祉計画 地域福祉活動計画 中間評価報告

各地区・校区委員会で中間評価の報告を行っております。来年度は、第3期の地域福祉計画・地域福祉活動計画を策定する年となりますので、地域の声を計画に届けるアンケートのご協力をお願い致します。

地域見守り勉強会

自分たちの住む地域には、どの様な見守りがあるのかを再確認する勉強会を津幡地区（11／10）と河合谷地区（1／28）で行いました。

【津幡地区】

清水区「ご近所声掛け隊」は、災害時の安否確認から班編成変更のきっかけとなりました。

庄区では「思いやり運転ありがとう」の標語を看板にし、通学路の危険個所を調査し設置。2つの活動紹介の後、講師から地域での見守りを課題にご講義いただきました。

【河合谷地区】

河合谷くらし安心ネットワーク委員会が中心となり、「元気印の黄色い旗」での緩やかな見守り活動について、意見交換や今後の取組みを話し合いました。

▲元気印の黄色い旗

生活支援連絡会

【中条地区編】

①思考編　中条地区の良い所、困っている所を出してみよう

②志向編　「ひとのま」宮田隼氏から居場所について考える

③試行編　あったら良いものは何だろう一緒に考えてみよう

3回シリーズでシグナスにて開催。来年度には、新しい活動が生まれているかもしれません。

▼生活支援連絡会の様子

生活福祉資金

◆令和3年度貸付件数・金額　（令和3年4月～12月）

令和2年4月から新型コロナウィルス対応の特例貸付を行っています。今年度も引き続き継続して減収がある方の延長貸付・再貸付として相談を実施しました。右は月別の貸付件数と総額の表です。生活困窮者の支援として、新規の特例貸付相談は令和4年3月まで受け付けています。

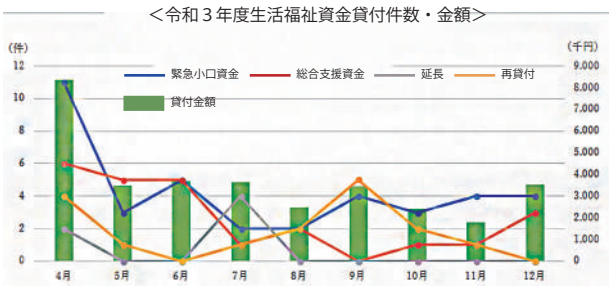

第13回 津幡町社会福祉大会

令和3年10月5日（火）

津幡町文化会館シグナスにおいて、多年にわたり社会福祉活動やボランティア活動に貢献された26名と5団体の方に表彰状の贈呈がありました。

また、～地域みんなで支える私たちの暮らし～として、制作したDVD上映を行いました。生活課題を抱えた世帯を地域で支援する体制について福祉関係者と共有いたしました。

ふれあい

＊いきいきサロンへ行ってみたい方、近所でサロンを開いてみたい方、社会福祉協議会までどうぞお気軽にご相談ください！

いきいきサロン

ふれあいいきいきサロンは、身近な場所で
介護予防や健康増進を合言葉に活動中です。

臨時代表者会議　令和３年11月29日

金城大学看護学部から高齢者サロン（地域サロン、ふれあいサロン）参加者の健康に関するアンケートに協力しました。

金城大学の教授からは、町全体をあげて活動している様子に驚き感動したと、お言葉を頂きました。

津幡町の町民落語サークル

津幡おきらくごの会

会を代表して「なんつっ亭みちょぱさん」に「たけのこ」の演目で落語を披露してもらいました。いきいきサロンボランティア講師一覧に「おきらく語の会」が登録となりましたので各サロンでお招きください。

地域で住むひとのくらしを考える勉強会

令和３年11月10日に「地域で住むひとのくらしを考える勉強会」が開催されました。

講師に福祉が専門である長田貴先生をお招きし、社協職員や役場福祉課職員、ケアマネジャー、相談支援専門員等の専門職や民生児童委員が集まり、地域で暮らし続けたいと願う人の支援について理解を深めました。

権利擁護講座

毎年地域の方対象に権利擁護の出前講座を開催しています。

今年は地区社協くらし安心づくり萩野台と町の権利擁護部会の協力を得て、10／7に成年後見制度・日常生活自立支援事業を紹介する機会を設けられました。

地元の弁護士・司法書士の方々から分かりやすく解説いただき、町の権利擁護の相談ができる「中核機関」も紹介され、地域の方々からも活発に質問がかわされました。

▼萩野台コミュニティセンターにて

12月28日（火）には、三和物産㈱より、生活困窮者の方へおせち料理の提供があり、10世帯へお渡ししました。

フードパントリー

津幡町商工会女性部・明治安田生命保険相互会社津幡営業所・いしかわフードバンク・ネットより食品等の提供を受け、第１回フードパントリーを開催しました。

●フードパントリーとは

誰もが困ったときに無償で食の支援が受けられる場所（活動）です。
フードパントリーでは、フードドライブやフードバンクに寄付された食品を、生活困窮者やひとり親家庭の方々に提供しています。

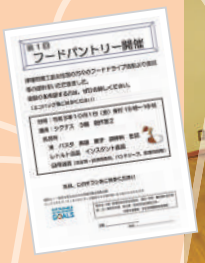

仲間とワクワク
エンジョイ！

諸団体だより

身体障害者福祉協議会

●県身体障害者福祉大会

令和3年11月7日（日）

第67回石川県身体障害者福祉大会が、宝達志水総合体育館にて開催されました。津幡町からは石川県知事表彰を鈴木眞理子氏、石川県身体障害者福祉団体連合会長表彰を坂元順一氏が受賞されました。

また、令和3年12月3日（金）には、条南コミュニティプラザで交流会を開催。19名の方が参加。県障害者スポーツ協会の講師指導の下「スクエアボッチャ」を行いました。

シニアクラブ連合会

●県知事杯GG大会優勝

令和3年10月19日（火）

第20回石川県知事杯グラウンドゴルフ大会が開催され、津幡町シニアクラブ連合会男性チームが総合優勝を果たしました。

●タオル1人1本運動

令和3年10月～12月

各クラブで総計三千本近くのタオルが収集され、町内グループホーム9箇所特別養護老人ホーム2箇所に寄贈されました。

母子寡婦福祉部会

●町外バス研修

令和3年10月30日（土）

母子寡婦会員及び母子親子の交流を深めるために町外バス研修を開催しました。参加者は子どもを含め17名でした。

今回は「金沢港クルーズターミナル」と「大野からくり記念館」を見学しました。

金沢港クルーズターミナルでは、お天気もよく海風が気持ちよかった

大野からくり記念館館長の説明に思わず笑顔に…

民生児童委員協議会

●研修会

令和4年1月7日（金）

第5回民生児童委員協議会定例会時に実施しました。

講師として、一般社団法人いちはらあきこ社会福祉士事務所の市原明子氏を招き、「ともにはぐくむ　介護保険津幡町編」と題し、改めて基礎から介護保険について学びました。

皆さん真剣な眼差しで講義に参加されました。

令和3年度 各大会表彰

◆第70回石川県社会福祉大会

◎石川県知事表彰

○民生委員・児童委員

・武田裕一（加賀爪）

○社会福祉事業従事者

・藤本欣也（潟端）・樋敷美咲（太田）

○社会福祉事業関係団体役員等

・生瀬美保（清水）

ボランティア活動者

・松本志代（潟端）

◎石川県社会福祉協議会会長表彰

○社会福祉事業従事者

・河野規美子（庄）

ボランティア活動者及び活動団体

・西川洋子（川尻）・小口千代（浅田）・宮西与志勝（津幡）・中谷眞理子（北中条）・高坂邦夫（太田）・河合外茂子（能瀬）・高崎千恵子（領家）・なでしこ種（種）・かすみ草（能瀬）

◆第13回津幡町社会福祉大会

◎津幡町社会福祉協議会会長表彰

○社会福祉事業従事者

・山郁美（杉瀬）・北井奈津子（かほく市）・虎谷有美子（かほく市）・杉本章子（かほく市）・道原明子（かほく市）・三野司（北中条）・吉田やすよ（東荒屋）・橋本千明（舟橋）・川上希（庄）・宮田昇（竹橋）

○社会福祉事業関係団体役員等

・広村厚子（津幡）・池田光代（南中条）

○ボランティア活動団体

・鳥越ついたち会（鳥越）・サロンごたんだ（五反田）・サンライフサロン（庄）・なかよしサロン鳥屋尾（鳥屋尾）・明井サロン（明神）

○ボランティア活動者

・谷口智子（井上の荘）・小蕎洋子（太田）・越坂良恵（竹橋）・赤坂久子（倉見）・山本久子（倉見）・山田メ子（太田）・石山春江（南中条）・大崎和代（加賀爪）・川西範子（川尻）・熊澤裕可里（刈安）・荒瀬裕子（かほく市）・板坂美知子（中須加）・山田喜久代（横浜）・廣瀬武志（田屋）

◆第67回石川県身体障害者福祉大会

◎石川県知事表彰（援護功労者）

・鈴木眞理子（太田）

◎石川県身体障害者団体連合会長表彰（援護功労者）

・坂元順一（北中条）

◆津幡町身体障害者福祉協議会

◎津幡町身体障害者福祉協議会会長表彰

・室谷武尚（清水）・二羽隆司（津幡）

◆津幡町戦没者遺族会

◎感謝状

・河原考市（津幡）・坂井安和（加賀爪）・小田豊美（津幡）・小坂友雄（太田）・嶋田良一（田屋）・田川紀二（種）・坂本武夫（七野）

◆第60回石川県老人クラブ大会

◎石川県老人クラブ連合会会長表彰

・田中稔雄（倉見）

◆津幡町シニアクラブ連合会総会

◎津幡町シニアクラブ連合会会長表彰

・菅田茂信（清水）・木綿たき子（清水）・木村誠（庄）・米田義幸（庄）・勝泉とき子（庄）・尾崎久子（庄）・中嶋浩二（庄）・山本正子（庄）・山藤悠紀子（北中条）・山崎美津子（八ノ谷）・山本みゆき（種）

ボランティアだより

Junior Volunteer

～児童のボランティア活動普及事業～

《車いすバスケットと岩崎選手のお話》

11月18日／**中条小学校 6年生**
岩崎大輔選手
半田幸司選手

12月2日／**井上小学校 4年生**
岩崎大輔選手
清水大葵選手

パラリンピックで人気急上昇の車いすバスケットボールチームJamaney石川の岩崎大輔選手（白山市社協勤務）とチームメイトの方を迎え、児童の皆さんで車いすバスケットを体験しました。

岩崎氏の講義では「普通の人より生活上の工夫が少し多いだけ」「何に困っているか、障がいの方によって違うから、まず声かけが大切」という事を学びました。

▲岩崎選手の普段のくらし

▲ 買い物で困るのはどっち？

《災害編》

11月19日／**英田小学校 4年生**
11月26日／**太白台小学校 4年生**
11月30日／**条南小学校 4年生**
12月14日／**井上小学校 5年生**

地区ネットワーク委員会協力の下、講師に日本赤十字社防災ボランティアリーダー北村裕一氏を迎えて、小学校児童を対象とした災害ボランティア講座を行いました。

簡易フェイスシールドの作り方から、コロナ禍での避難所も想定して、地域の人たちが避難者役となり、避難者の気持ちを考えながら声掛け訓練を行いました。

クリアファイルでフェイスシールド作成！

▲ 避難している方の目線に降りて声をかけましょう

▲ 避難者の要望を本部に報告します

▲ 段ボールベッドを体験しました

▲ 児童のみなさんと地域のみなさんで感想を述べました

収集ボランティア

＊プルタブは「つばた Reco」で回収しています！

古切手、ハガキ、テレカ、歯ブラシ（未使用）等のご寄付をいただき、有り難うございました！

日本海電化鋳造（株）、西川義忠司法書士事務所、（株）愛昴、津幡町シルバー人材センター、道村電機水道
のんきサロン、いきいきサロン笑、津幡町商工会、津幡ふるさと歴史館れきしる、津幡町立図書館
山口和枝、森川美智子、永山文子、奥池麗子、佐々木喜美恵、宮木正一、森田恵子、前後和雄、木村美伸
林裕子、元川雅子

（令和３年６月29日～令和３年11月25日現在／順不同・敬称略）

つばたまち社協だより Vol.58　発行日 / 令和４年２月　社会福祉法人津幡町社会福祉協議会
津幡町北中条３丁目（津幡町文化会館シグナス内）tel.076-288-6276　fax.076-288-6748　http://tsubatashakyo.main.jp/　e-mail：shakyo@po4.nsk.ne.jp

津幡町社会福祉協議会

親子支援センター

子育てサポーターの活動紹介

ファミリー・サポート・センターの提供会員としての活動以外に、子育てサポーターとして親子支援センター行事での親子との交流や、お子様の見守りをおこなっています。

クリスマス会

企画から準備、練習と子育てサポーターの皆さんのパワーはすごいです!!

☆パネルシアター☆

みんなの笑顔が元気のもと♪

☆クリスマスロビーコンサート☆

☆みんなでダンス♪☆

子育て講習会

令和３年11月16日（火）
英田コミュニティプラザ

乳幼児に大切な遊びとおもちゃのお話

木のおもちゃのお店「りぷか」の川上さんをお迎えして、実際におもちゃに触れ、子育てサポーターが見守る中、子どもの創造性を膨らませる声掛けや関わり方について学びました。

▼養成講座「子どものあそび」

▼養成講座「普通救命講習」

ファミリー・サポート・センター

令和３年度　子育てサポーター養成講座

令和３年８月27日～11月18日（全４日間）

子育て支援者として必要な知識と技術を学び、今年度は８名が修了いたしました。

津幡町社会福祉協議会 親子支援センター
津幡町文化会館シグナス内（１階）Tel.288-6276（代表）
9：00～17：00　休／土・日・祝日・年末年始